Информационная встреча в отделе архивной службы администрации Искитимского района в рамках проведения Дня молодого депутата

28 июня 2017 года гостями отдела архивной службы стали представители Советов депутатов сельских поселений Искитимского района. Информационная встреча состоялась в рамках проведения Дня молодого депутата, организованного Советом депутатов Искитимского района и отделом молодежной политики администрации района.

Участники мероприятия были ознакомлены с деятельностью отдела архивной службы и документами, находящимися на хранении. Так же им представлены выставка архивных документов, созданная на основе коллекции нетрадиционных документов «Достижения и награды Искитимского района» и документы фонда личного происхождения Ф.Р. Жужгова, заводчика племенных высокопородистых лошадей, основателя конефермы в колхозе им.XX партсьезда Усть-Чемского сельсовета Искитимского района

По окончании мероприятий состоялась экскурсия по архивохранилищам, в ходе которых присутствующие ознакомились с условиями хранения документов и выполнением задачи, поставленной перед архивистами, по переводу в электронный вид наиболее востребованных документов на бумажной основе и наполнению программного комплекса «Электронный архив Новосибирской области».

Отдел архивной службы администрации Искитимского района

Отдел архивной службы администрации Искитимского района провел семинар для организаций, не являющихся источниками комплектования муниципального архива

22 июня 2017 года в отделе архивной службы проведен семинар для сотрудников, отвечающих за ведение текущего делопроизводства и обеспечение сохранности архивных документов в организациях Искитимского района, не являющихся источниками комплектования муниципального архива.

Мероприятие проводилось в целях недопущения нарушений в сфере архивного законодательства организациями района.

На объявление об участии в семинаре откликнулось 4 организации района: государственное бюджетное учреждение здравоохранения Новосибирской области «Линевская районная больница», муниципальное казенное учреждение «Центр бухгалтерского, материально-технического и информационного обеспечения Искитимского района», муниципальное казенное учреждение Искитимского района «Центр защиты населения единая дежурная диспетчерская служба», муниципальное бюджетное учреждение Искитимского района «Управление капитального строительства»

Начальник отдела Наталья Кузьминых ознакомила присутствующих с требованиями законодательства по организации хранения, комплектования, учета и использования архивных документов в организациях, а также об ответственности, предусмотренной за нарушение этих требований.

Заместитель начальника отдела Елена Юренкова презентовала выставку архивных документов, размещенную в фойе помещения и созданную на основе коллекции нетрадиционных документов «Достижения и награды Искитимского района» и документы фонда личного происхождения Ф.Р. Жужгова, заводчика племенных высокопородистых лошадей, основателя конефермы в колхозе им.XX партсьезда Усть-Чемского сельсовета Искитимского района

По окончании мероприятия состоялась экскурсия по архивохранилищам, в ходе которой участники семинара познакомились с деятельностью архивного учреждения, условиями

хранения документов и выполнением задачи, поставленной перед архивистами, по переводу в электронный вид наиболее востребованных документов на бумажной основе.

Отдел архивной службы администрации Искитимского района

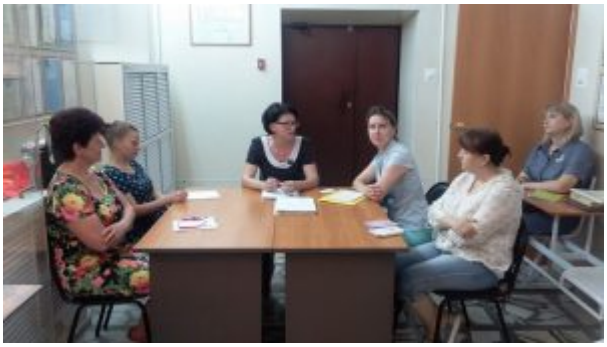

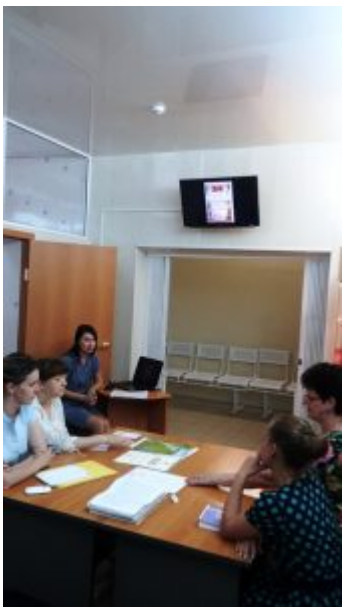

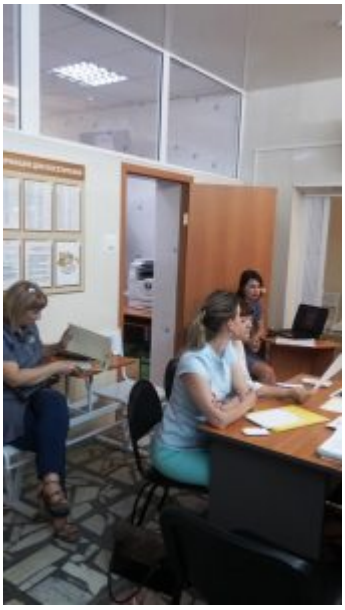

Отдел архивной службы администрации Искитимского района провел семинар для организаций-источников комплектования

20 июня 2017 года в отделе архивной службы проведен семинар для специалистов организаций – источников комплектования частной формы собственности и муниципальных учреждений.

Согласно постановлению администрации Искитимского района от 03.11.2016 № 1261 им предстоит провести упорядочение документов за 2014 год в августе этого года.

Начальник отдела Наталья Кузьминых довела до присутствующих методические рекомендации по составлению и оформлению описей дел постоянного хранения и по личному составу и научно-справочного аппарата к ним, согласованные ЭПК управления государственной архивной службы Новосибирской области от 18 ноября 2016 № 12

Заместитель начальника отдела Елена Юренкова презентовала выставку архивных документов, размещенную в фойе помещения и созданную на основе коллекции нетрадиционных документов «Достижения и награды Искитимского района»

По окончании мероприятия состоялась экскурсия по архивохранилищам, в ходе которой участники семинара познакомились с деятельностью архивного учреждения, условиями хранения документов и выполнением задачи, поставленной перед архивистами, по переводу в электронный вид наиболее востребованных документов на бумажной основе.

Отдел архивной службы администрации Искитимского района

Состоялось очередное заседание Экспертной комиссии администрации Искитимского района

20 июня 2017 года состоялось очередное заседание Экспертной комиссии администрации Искитимского района.

В повестке дня 1 вопрос:

1. О составлении и представлении на утверждение Экспертно-проверочной комиссии управления государственной архивной службы Новосибирской области описи дел постоянного срока хранения за 2014 год отдела архивной службы администрации Искитимского района.

Заслушав и обсудив выступление по данному вопросу, решили одобрить предложение о представлении описи на утверждение ЭПК управления государственной архивной службы Новосибирской области.

Отдел архивной службы администрации Искитимского района

«Набат войны нам вновь стучит в сердца», Дню памяти и скорби посвящается

«Набат войны нам вновь стучит в сердца», Дню памяти и скорби посвящается. По документальным источникам, хранящимся в отделе архивной службы администрации Искитимского района

Отдел архивной службы администрации Искитимского района провел семинар для организаций-источников комплектования

15 июня 2017 года в отделе архивной службы проведен семинар для специалистов управлений и отделов администрации района, являющихся самостоятельными организациями-источниками комплектования муниципального архива.

Согласно постановлению администрации Искитимского района от 03.11.2016 № 1261 им предстоит провести упорядочение документов за 2014 год в августе этого года.

Начальник отдела Наталья Кузьминых довела до присутствующих методические рекомендации по составлению и оформлению описей дел постоянного хранения и по личному составу и научно-справочного аппарата к ним, согласованные ЭПК управления государственной архивной службы Новосибирской области от 18 ноября 2016 № 12

Заместитель начальника отдела Елена Юренкова презентовала выставку архивных документов, размещенную в фойе помещения и созданную на основе коллекции нетрадиционных документов «Достижения и награды Искитимского района»

По окончании мероприятия состоялась экскурсия по архивохранилищам, в ходе которой участники семинара познакомились с деятельностью архивного учреждения, условиями хранения документов и выполнением задачи, поставленной перед архивистами, по переводу в электронный вид наиболее востребованных документов на бумажной основе.

Отдел архивной службы администрации Искитимского района

Отделом архивной службы администрации Искитимского района создан архивный фонд личного происхождения

В первом полугодии 2017 года специалистами отдела проведена работа по описанию документов личного происхождения Жужгова Федора Романовича (29.09.1924 – 08.01.1996), заводчика племенных высокопородистых лошадей, основателя конефермы в колхозе им.XX партсъезда Усть-Чемского сельсовета Искитимского района Новосибирской области.

Наряду с документами на бумажных носителях, впервые в отдел архивной службы поступили документы на электронных носителях в количестве 45 ед.уч.

Документы переданы дочерью Исаковой Галиной Федоровной и имеют историческую ценность, поскольку Федор Романович внес весомый вклад в развитие коневодства Искитимского района.

В начале 70-х годов по его инициативе, с его непосредственным участием и при поддержке председателя колхоза им. XX партсъезда Ошарова Ивана Ивановича была построена конеферма на 40 кобыл, с учетом современных технологий содержания и выращивания лошадей. Было отлажено племенное воспроизводство поголовья высокопородистых скакунов. Приобретением породистых лошадей Федор Романович занимался сам лично, объездив весь Советский Союз. Он знал все конные заводы в стране. Гордостью конефермы колхоза им.XX партсъезда стали отличные породы русских или орловских рысаков, доставленные со знаменитого Хреновского конного завода Воронежской области, а также лошади советской тяжеловозной породы (советский тяжеловоз).

Под руководством Жужгова Федора Романовича коневодство развивалось весьма успешно, племенная конеферма стала известной не только в округе, но и далеко за ее пределами, например, великолепная тройка рысаков была продана во Францию. Федор Романович выставлял лошадей на выставках, проходящих в Москве, на Кубани, на Дону, постоянно принимал участие в районных, областных, всесоюзных конно-спортивных

соревнованиях, занимая призовые места.

В 1984 году, когда председателем колхоза им. XX партсъезда был Можальский Дмитрий Матвеевич, в с.Усть-Чем была построена конюшня с манежем, ипподром, где ежегодно стали проводиться конно-спортивные соревнования.

В планах у Федора Романовича была постройка кумысной фермы и создание табунного производства. Стены кумысной уже были построены, но его мечтам не суждено было сбыться – наступила перестройка.

отдел архивной службы
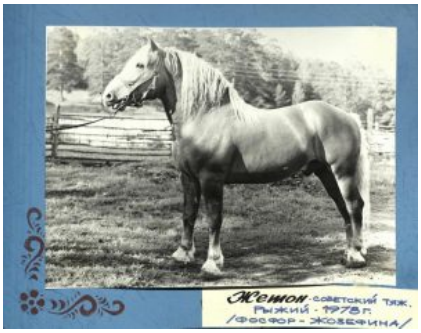
администрации Искитимского района